KONFERENCJA „65 LAT PRACY INŻYNIERÓW I TECHNIKÓW GÓRNICTWA NA RZECZ POWSTANIA I ROZWOJU NOWOCZESNEGO PRZEMYSŁU MIEDZIOWEGO W POLSCE”

spotkanie byłej i obecnej kadry inżynieryjno-technicznej KGHM -28 października 2026

70 LAT ZAGOSPODAROWANIA ZŁOŻA, ODKRYTEGO PRZEZ JANA WYŻYKOWSKIEGO

Pierwsza strona pierwszej dokumentacji z 1959 roku i decyzja zatwierdzająca zasoby

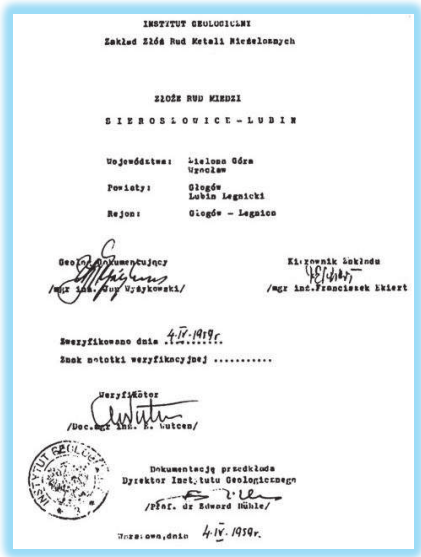

INSTYTUT GEOLOGICZNY

Zakład Złóż Rud Metali Nieżelaznych

ZŁOŻE RUD MIEDZI

SIEROSŁOWICE - LUBIN

Województwa: Wrocław, Zielona Góra

Powiaty: Głogów, Lubin Legnicki

Rejon: Głogów - Legnica

Geolog dokumentujący /mgr inż. Jan Wyżykowski/

Kierownik Zakładu /mgr inż. Franciszek Ekiert/

Sprawdzono dnia 4.IV.1959 r.

Znak notatki weryfikacyjnej .....

Weryfikator /Doc. dr inż. F. Kutcza/

Dokumentację przedkłada Dyrektor Instytutu Geologicznego /Prof. dr Edward Rühle/

Warszawa, dnia 4.IV.1959 r.

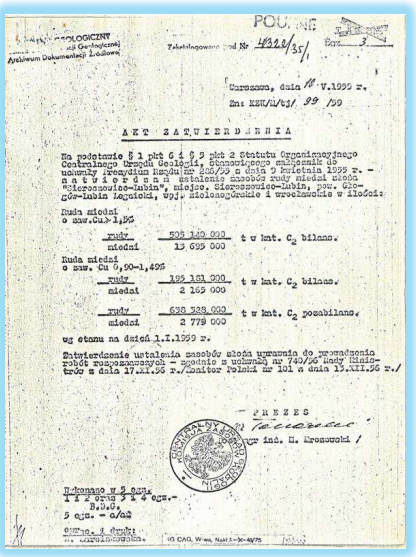

POUFNE

Zatwierdzono pod Nr 4922/3/61

Warszawa, dnia 18.V.1959 r.

Znak: KKK/1/61/ 99 /59

AKT ZATWIERDZENIA

Na podstawie § 1 pkt 6 i § 2 pkt 2 Statutu Organizacyjnego Centralnego Urzędu Geologii, stanowiącego załącznik do uchwały prezydium Rządu Nr 266/59 z dnia 9 kwietnia 1959 r. - zatwierdza się ustalenie zasobu rudy miedzi złoża "Sierosławice-Lubin", pow. Głogów-Lubin Legnicki, woj. zielonogórskie i wrocławskie w kategoriach:

Ruda miedzi o zaw.Cu 1,15

rudy	508 140 000	t w kat. C_2 bilans.
miedzi	13 699 000	

Ruda miedzi o zaw. Cu 0,90-1,49%

rudy	125 181 000	t w kat. C_2 bilans.
miedzi	2 169 000	
rudy	636 328 000	t w kat. C_2 pozabilans.
miedzi	2 778 000	

wg stanu na dzień 1.I.1959 r.

Zatwierdzenie ustalenia zasobu złoża uprawnia do prowadzenia robót rozpoznawczych - zgodnie z ustawą nr 740/26 rudy miedzi tych w dniu 17.XII.59 r./monitor Polski nr 101 z dnia 17.XII.59 r./

PREZES /-/ mgr inż. H. Mroszczyki /

Zarządzenie powołujące Zakłady Górnicze Lubin w budowie - 1959 rok.

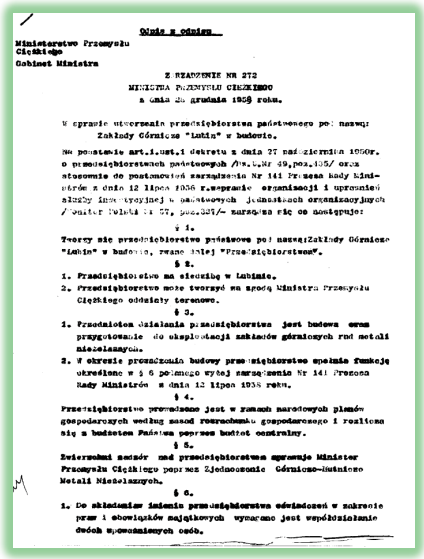

Ministerstwo Przemysłu Ciężkiego

Gabinet Ministra

Z ARZĄDZENIE NR 272

MINISTRA PRZEMYSŁU CIĘŻKIEGO

z dnia 28 grudnia 1959 roku.

W sprawie utworzenia przedsiębiorstwa państwowego pod nazwą: Zakłady Górnicze "Lubin" w budowie.

Na podstawie art.1 ust.1 dekretu z dnia 27 października 1950r. o przedsiębiorstwach państwowych /Dz.U. Nr 49, poz.435/ oraz stosownie do postanowień zarządzenia Nr 141 Prezesa Rady Ministrów z dnia 12 lipca 1956 r. w sprawie organizacji i uproszczenia zasady linii czynności w naczelnych jednostkach organizacyjnych /Monitor Polski Nr 57, poz.327/- zarządza się co następuje:

§ 1.

Tworzy się przedsiębiorstwo państwowe pod nazwą: Zakłady Górnicze "Lubin" w budowie, zwane dalej "Przedsiębiorstwem".

§ 2.

1. Przedsiębiorstwo ma siedzibę w Lubinie.
2. Przedsiębiorstwo może tworzyć za zgodą Ministra Przemysłu Ciężkiego oddziały terenowe.

§ 3.

1. Przedmiotem działania przedsiębiorstwa jest budowa oraz przygotowanie do eksploatacji zakładów górniczych rud metali nieżelaznych.
2. W okresie przejściowym przedsiębiorstwo spełnia funkcje określone w § 6 pkt 1 niżej zarządzenia Nr 141 Prezesa Rady Ministrów z dnia 12 lipca 1956 roku.

§ 4.

Przedsiębiorstwo przedsięwzięcia jest w ramach narodowych planów gospodarczych według zasad rozrachunku gospodarczego i realizuje się z budżetem Państwa poprzez budżet centralny.

§ 5.

Zwierzchni nadzór nad przedsiębiorstwem sprawuje Minister Przemysłu Ciężkiego poprzez Zjednoczenie Górniczo-Hutnicze Metali Nieżelaznych.

§ 6.

1. Do składników majątkowych przekazanych w zakresie praw i obowiązków majątkowych wymagane jest współdziałanie dotychczas upoważnionych osób.

Zarządzenie powołujące Zakłady Górnicze Lubin w budowie - 1959 rok.

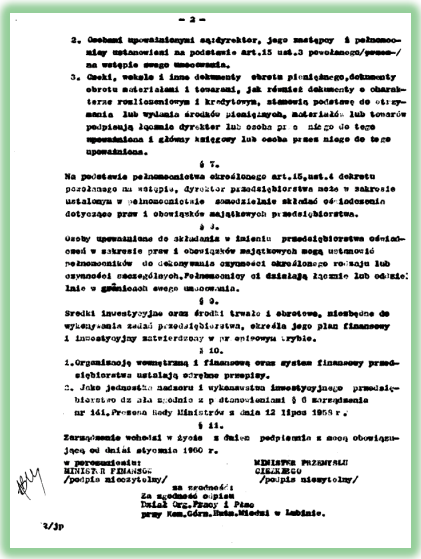

- 2 -

2. Osobami upoważnionymi są dyrektor, jego zastępcy i pełnomocnicy ustanowieni na podstawie art.15 ust.3 powołanego/powoł-/ na wstępie swego umocowania.
3. Czeki, weksle i inne dokumenty obrotu pieniężnego, dokumenty obrotu materiałami i towarami, jak również dokumenty o charakterze rozliczeniowym i kredytowym, stanowią podstawę do otrzymania lub wydania środków pieniężnych, materiałów lub towarów podpisują łącznie dyrektor lub osoba przez niego do tego upoważniona i główny księgowy lub osoba przez niego do tego upoważniona.

§ 7.

Na podstawie pełnomocnictwa określonego art.15,ust.4 dekretu powołanego na wstępie, dyrektor przedsiębiorstwa może w zakresie ustalonym w pełnomocnictwie samodzielnie składać oświadczenia dotyczące praw i obowiązków majątkowych przedsiębiorstwa.

§ 8.

Osoby upoważnione do składania w imieniu przedsiębiorstwa oświadczeń w zakresie praw i obowiązków majątkowych mogą ustanowić pełnomocników do dokonywania czynności określonego rodzaju lub czynności szczególnych. Pełnomocnicy ci działają łącznie lub odrębnie w granicach swego umocowania.

§ 9.

Środki inwestycyjne oraz środki trwałe i obrotowe, niezbędne do wykonywania zadań przedsiębiorstwa, określa jego plan finansowy i inwestycyjny zatwierdzony w trybie ustawowym rybiku.

§ 10.

1. Organizację wewnętrzną i finansową oraz system finansowy przedsiębiorstwa ustalają odrębne przepisy.
2. Jako jednostka nadzoru i wykonawstwa inwestycyjnego przedsiębiorstwo dz.zła należnie z p dzonowieniami § 6 zarządzenia nr 141, Prezesa Rady Ministrów z dnia 12 lipca 1956 r.

§ 11.

Zarządzenie wchodzi w życie z dniem podpisania z mocą obowiązującą od dnia 1 stycznia 1960 r.

MINISTRA PRZEMYSŁU CIĘŻKIEGO /podpis nieczytelny/

Za zgodność: /podpis nieczytelny/

Dodatek Org.-Plany i Płace przy Kom.Górn.Rudn.Miedzi w Lubinie.

Książka POLSKA MIEDŹ – 1970 rok

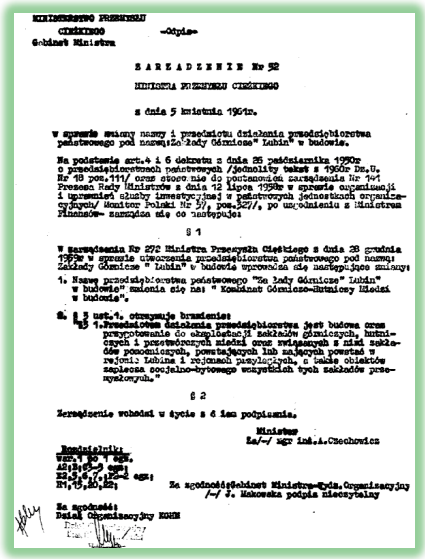

Ministerstwo Przemysłu Ciężkiego

Gabinet Ministra

Z ARZĄDZENIE Nr 52

MINISTRA PRZEMYSŁU CIĘŻKIEGO

z dnia 5 kwietnia 1961r.

w sprawie zmiany nazwy i przedmiotu działania przedsiębiorstwa państwowego pod nazwą "Zakłady Górnicze" Lubin" w budowie.

Na podstawie art.4 i 6 dekretu z dnia 25 października 1950r o przedsiębiorstwach państwowych /Jednolity tekst z 1960r Dz.U. Nr 18 poz.111/ oraz stosownie do postanowień zarządzenia Nr 141 Prezesa Rady Ministrów z dnia 12 lipca 1956r w sprawie uproszczenia i ujednolicenia służby liniowo-rzeczowej w państwowych jednostkach organizacyjnych/ Monitor Polski Nr 57, poz.327/, po uzgodnieniu z Ministrem Finansów- zarządza się co następuje:

§ 1

W zarządzeniu Nr 272 Ministra Przemysłu Ciężkiego z dnia 28 grudnia 1959r w sprawie utworzenia przedsiębiorstwa państwowego pod nazwą "Zakłady Górnicze " Lubin" w budowie wprowadza się następujące zmiany:

1. Nazwę przedsiębiorstwa państwowego "Zakłady Górnicze" Lubin" w budowie" zmienia się na: " Kombinat Górniczo-Hutniczy Miedzi w budowie".

§ 2 pkt.1, otrzymuje brzmienie:

"§ 3 1.Przedmiotem działania przedsiębiorstwa jest budowa oraz przygotowanie do eksploatacji zakładów górniczych, hutniczych i przetwórczych miedzi oraz związanych z nimi zakładów pomocniczych, powstających lub istniejących w rejonie: Lubina i rejonach przyległych, a także obiektów zaplecza socjalno-bytowego wszystkich tych zakładów przemysłowych."

§ 2

Zarządzenie wchodzi w życie z 6 dniem podpisania.

Minister Za/-/ mgr inż.A.Ziechowicz

Rozdzielnik: WKP 1 egz. Ab:1,2,3 egz. Ab:4,5,6,7,8,9 egz. R1,15,20,22;

Za zgodność: Z-ca Dyrektora Departamentu Organizacyjnego /-/ J. Makowska podpis nieczytelny

Za zgodność: Dział Organizacyjny KGHM

20.III.1963r.

Wielki Dzień „Wielkiej Miedzi”

WYDOBYCIA PIERWSZEJ RUDY.

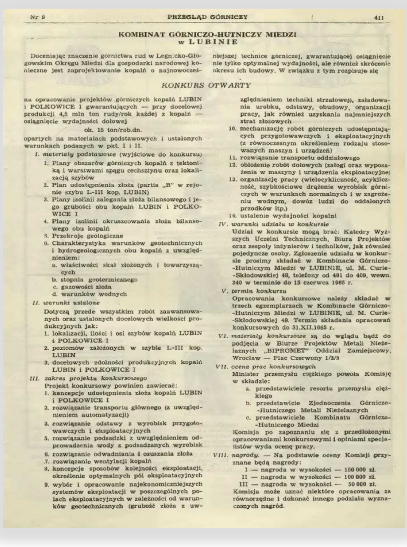

Nr 9 PRZEGLĄD GÓRNICZY 411

KOMBINAT GÓRNICZO-HUTNICZY MIEDZI w LUBINIE

Docelowe znaczenie górnictwa rud w Legnicko-Głogowskim Okręgu Miedziowym dla gospodarki narodowej kraju jest zaprojektowanie kopalń o najnowocześniejszej technice gwarantującej osiągnięcie tylko optymalnej wydajności, ale również skróceniu okresu ich budowy. W związku z tym rozpisuje się

KONKURS OTWARTY

na opracowanie projektów górniczych kopalń LUBIN i POLKOWICE I gwarantujących — przy docelowej produkcji 4,5 mln ton rudy/rok każdej z kopalń — osiągnięcie wydajności dobowej

ok. 15 tys/rob.dn.

opartych na materiałach podstawowych i ustalonych warunkach podanych w pkt. I i II.

I. materiały podstawowe (wyłączone do konkursu):
1. Plany złożowe górniczych kopalń z tektoniką i warunkami zjęcia ociosu/spągu oraz lokalizacją szybów
2. Plan udostępnienia złoża (partia „B” w rejonie szybu L-III kop. LUBIN)
3. Plany instal. zakładowego złoża bilansowego i jego grubości obu kopalń LUBIN i POLKOWICE I
4. Plany izolinii okruszcowania złoża bilansowego obu kopalń.
5. Przekroje geologiczne
6. Charakterystyka warunków geotechnicznych i hydrogeologicznych obu kopalń z uwzględnieniem:
a. właściwości skał stropowych i towarzyszących
b. stopnia geotermicznego
c. gazowości złoża
d. warunków wodnych

II. warunki wstępne
Dojazd przede wszystkim robót zasadniczych oraz ustalonych docelowych wielkości produkcyjnych, jak:
1. lokalizacji, ilości i osi szybów kopalń LUBIN i POLKOWICE I
2. poziomów założonych w szybie L-III kop. LUBIN
3. docelowych zdolności produkcyjnych kopalń LUBIN i POLKOWICE I

III. zakres projektu konkursowego
Projekt konkursowy powinien zawierać:
1. koncepcję udostępnienia złoża kopalń LUBIN i POLKOWICE I
2. rozwiązanie transportu głównego (z uwzględnieniem automatyzacji)
3. rozwiązanie odstawy z wyrobisk przygotowawczych i eksploatacyjnych
4. rozwiązanie podsadzki z uwzględnieniem odprowadzenia wody z podsadzanych wyrobisk
5. rozwiązanie odwadniania i osuszania złoża
6. rozwiązanie wentylacji kopalń
7. koncepcję sposobów kolejności eksploatacji, określenie optymalnych pól eksploatacyjnych
8. wybór i opracowanie najekonomiczniejszych systemów eksploatacji w poszczególnych polach eksploatacyjnych w zależności od warunków geotechnicznych (grubość złoża z uwzględnieniem technik strzałowej, załadowania urobku, odstawy, obudowy, organizacji pracy, jak również urządzania najmniejszych strat złożowych
10. mechanizację robót górniczych udostępniających przygotowawczych i eksploatacyjnych (z równoczesnym określeniem rodzaju stosowanych maszyn i urządzeń)
11. rozwiązanie transportu oddziałowego
12. obciążenie robót dobowych (zasięg oraz wyposażenia w maszyny i urządzenia eksploatacyjne)
13. organizację pracy (wielozmianowość, szybkość, szybkościowe drążenie wyrobisk górniczych w warunkach normalnych i w zagrożeniu wodnym, dowóz ludzi do oddalonych przodków itp.)
14. ustalenie wydajności kopalń

IV. warunki udziału w konkursie
Udział w konkursie mogą brać: Katedry Wyższych Uczelni Technicznych, Biura Projektów oraz zespoły inżynierów i techników, jak również pojedyncze osoby. Zgłoszenie udziału w konkursie prosimy składać w Kombinacie Górniczo-Hutniczym Miedzi w LUBINIE, ul. M. Curie-Skłodowskiej 48, telefony od 491 do 459, wewn. 340 w terminie do 15 czerwca 1963 r.

V. termin konkursu
Opracowania konkursowe należy składać w trzech egzemplarzach w Kombinacie Górniczo-Hutniczym Miedzi w LUBINIE, ul. M. Curie-Skłodowskiej 48. Termin składania opracowań konkursowych do 31.XII.1963 r.

VI. nagrody konkursowe są do wglądu będą do podjęcia w Biurze Projektów Metali Nieżelaznych „BIPROMET” Oddział Zamiejscowy, Wrocław — Plac Czerwony 1/3/5

VII. ocena prac konkursowych
Minister przemysłu ciężkiego powoła Komisję w składzie:
a. przedstawiciele resortu przemysłu ciężkiego
b. przedstawiciele Zjednoczenia Górniczo-Hutniczego Metali Nieżelaznych
c. przedstawiciele Kombinatu Górniczo-Hutniczego Miedzi

Komisja po zapoznaniu się z przedłożonymi opracowaniami konkursowymi i opinianmi specjalistów wyda ocenę pracy.

VIII. nagrody. — Na podstawie oceny Komisji przyznane będą nagrody:
I — nagroda w wysokości — 150 000 zł
II — nagroda w wysokości — 100 000 zł
III — nagroda w wysokości — 50 000 zł.
Komisja może uznać niektóre opracowania za równorzędne i dokonać innego podziału wyznaczonych nagród.

